



14 de fevereiro de 2019

ATIVIDADE TURÍSTICA

janeiro a dezembro 2018

Na Região Autónoma dos Açores, no mês de dezembro, no conjunto dos estabelecimentos hoteleiros, turismo no espaço rural e alojamento local, as dormidas atingiram 84,5 mil dormidas, representando um acréscimo homólogo de 3,1%.

QUADRO 1. RESULTADOS GLOBAIS DA ATIVIDADE TURÍSTICA

ESTABELECIMENTOS HOTELEIROS, TURISMO NO ESPAÇO RURAL, ALOJAMENTO LOCAL	Valor mensal		Valor acumulado	
	dez/18	Tvh (%)	jan a dez 18	Tvh (%)
Dormidas (unidades)	84 465	3,1	2 478 736	7,8
Residentes em Portugal	42 187	-8,4	995 033	7,1
Residentes no Estrangeiro	42 278	17,9	1 483 703	8,3
Hóspedes (unidades)	30 167	2,9	804 941	9,8
Estada média (nº noites)	2,80	0,2	3,08	-1,9

De **janeiro a dezembro** de 2018, no conjunto dos estabelecimentos hoteleiros (hotéis, hotéis-apartamentos, apartamentos turísticos e pousadas), do turismo no espaço rural e do alojamento local da Região Autónoma dos Açores registaram-se 2.478,7 mil dormidas, valor superior em 7,8% ao registado em igual período de 2017.

De janeiro a dezembro, os residentes em Portugal atingiram cerca de 995,0 mil dormidas, correspondendo a um acréscimo homólogo de 7,1%; os residentes no estrangeiro atingiram 1.483,7 mil dormidas, registando um aumento em termos homólogos de 8,3%.

Neste período registaram-se 804,9 mil hóspedes, apresentando uma taxa de variação positiva de 9,8% relativamente ao mesmo período de 2017.

QUADRO 2. DORMIDAS POR ILHA, NOS ESTAB. HOTELEIROS, TER E AL

ILHAS	Dormidas		Tvh (%)	Dormidas		Tvh (%)
	dez/17	dez/18		jan a dez 17	jan a dez 18	
Açores	81 925	84 465	3,1	2299 750	2478 736	7,8
Santa Maria	701	886	26,4	30 829	31 379	1,8
São Miguel	58 599	61 529	5,0	1558 712	1651 283	5,9
Terceira	15 839	14 077	-11,1	344 955	377 041	9,3
Graciosa	587	762	29,8	16 710	17 729	6,1
São Jorge	900	565	-37,2	39 020	44 370	13,7
Pico	1 536	2 061	34,2	109 957	137 977	25,5
Faial	2 995	3 958	32,2	155 661	171 697	10,3
Flores	725	506	-30,2	41 398	44 020	6,3
Corvo	43	121	181,4	2 508	3 240	29,2

Em termos de variações homólogas acumuladas, de janeiro a dezembro, todas as ilhas apresentaram variações homólogas positivas, destacando-se as ilhas do Pico, de São Jorge, do Faial e da Terceira, com variações respetivamente de, 25,5%, 13,7%, 10,3% e 9,3%.

A ilha de S. Miguel com 1.651,3 mil dormidas concentrou 66,6% do total das dormidas, seguindo-se a Terceira com 377,0 mil dormidas (15,2%), o Faial com 171,7 mil dormidas (6,9%) e o Pico com 138,0 mil dormidas (5,6%).

Estabelecimentos Hoteleiros

Na Região Autónoma dos Açores, no mês de dezembro, os estabelecimentos hoteleiros registaram 60,5 mil dormidas, representando um decréscimo homólogo de 11,2%. As dormidas dos residentes em Portugal diminuíram 18,6% e as dormidas dos residentes no estrangeiro diminuíram 0,6%.

Os proveitos totais atingiram 3,3 milhões de euros e os proveitos de aposento 2,0 milhões de euros, correspondendo a variações homólogas negativas, respetivamente, de 0,8% e 2,3%.

QUADRO 3. RESULTADOS GLOBAIS DA ATIVIDADE TURÍSTICA

ESTABELECEMENTOS HOTELEIROS	Valor mensal		Valor acumulado	
	dez/18	Tvh (%)	jan a dez 18	Tvh (%)
Dormidas (unidades)	60 460	-11,2	1 789 349	0,1
Residentes em Portugal	32 607	-18,6	782 713	4,2
Residentes no Estrangeiro	27 853	-0,6	1 006 636	-2,9
Hóspedes (unidades)	23 337	-8,1	609 859	2,6
Estada média (nº noites)	2,59	-3,4	2,93	-2,5
Taxa líquida de ocupação-cama (%)	19,4	-3,7 p. p.	47,7	-1,7 p. p.
Taxa líquida de ocupação-quarto (%)	24,0	-2,7 p. p.	55,8	-1,0 p. p.
Proveitos Totais (€)	3 299 369	-0,8	94 512 917	7,9
Proveitos Aposento (€)	1 994 976	-2,3	70 522 062	10,9
RevPAR (€)	13,6	-6,8	40,0	7,0

Nota: dados provisórios de dezembro

Dormidas

De **janeiro a dezembro** de 2018, nos estabelecimentos hoteleiros da Região Autónoma dos Açores (hotéis, hotéis-apartamentos, apartamentos turísticos e pousadas) registaram-se 1.789,3 mil dormidas, valor superior em 0,1% ao registado em igual período de 2017.

De janeiro a dezembro, os residentes em Portugal atingiram cerca de 782,7 mil dormidas, correspondendo a um acréscimo homólogo de 4,2%; os residentes no estrangeiro atingiram 1.006,6 mil dormidas, registando uma diminuição em termos homólogos de 2,9%.

Neste período registaram-se 609,9 mil hóspedes, apresentando uma taxa de variação positiva de 2,6% relativamente ao mesmo período de 2017.

No país, em dezembro, as dormidas registaram um acréscimo em termos homólogos de 2,5% e de janeiro a dezembro de 2018 não apresentaram alteração.

QUADRO 4. DORMIDAS DOS PRINCIPAIS MERCADOS EMISSORES

Mercados emissores	Dormidas		Peso	Tvh (%)
	jan a dez 17	jan a dez 18	%	
Portugal	751 078	782 713	43,7	4,2
Estrangeiro	1036 381	1006 636	56,3	-2,9
Alemanha	255 221	235 557	13,2	-7,7
EUA	137 489	156 288	8,7	13,7
Espanha	111 726	110 177	6,2	-1,4
Holanda	79 888	72 319	4,0	-9,5
França	52 347	56 351	3,1	7,6
Reino Unido	47 469	52 191	2,9	9,9
Canadá	52 441	49 866	2,8	-4,9
Bélgica	33 577	38 024	2,1	13,2

De janeiro a dezembro, os residentes em Portugal atingiram cerca de 782,7 mil dormidas (43,7% do total) e os residentes no estrangeiro 1.006,6 mil (56,3% do total).

O mercado alemão com cerca de 235,6 milhares concentrou 13,2% do total das dormidas, representou por outro lado, 23,4% das dormidas dos não residentes em Portugal e registou uma variação homóloga acumulada negativa de 7,7%. De janeiro a dezembro, o mercado norte-americano (EUA e Canadá) com cerca de 206,2 milhares de dormidas representou 11,5% das dormidas totais e 20,5% das dormidas dos não residentes, apresentando uma variação homóloga acumulada de 8,5%.

QUADRO 5. DORMIDAS POR ILHA

ILHAS	Dormidas		Tvh (%)	Dormidas		Tvh (%)
	dez/17	dez/18		jan a dez 17	jan a dez 18	
Açores	68 058	60 460	-11,2	1 787 459	1 789 349	0,1
Santa Maria	659	721	9,4	27 301	27 005	-1,1
São Miguel	48 462	43 111	-11,0	1 246 677	1 245 674	-0,1
Terceira	14 031	11 975	-14,7	287 681	286 089	-0,6
Graciosa	534	710	33,0	14 795	15 060	1,8
São Jorge	691	364	-47,3	25 217	23 265	-7,7
Pico	946	928	-1,9	58 227	62 107	6,7
Faial	2 416	2 397	-0,8	104 938	107 460	2,4
Flores	276	215	-22,1	20 472	20 598	0,6
Corvo	43	39	-9,3	2 151	2 091	-2,8

Em termos de variações homólogas acumuladas, de janeiro a dezembro, as ilhas que apresentaram variações homólogas positivas foram as ilhas do Pico, do Faial, da Graciosa e das Flores, com variações respetivamente de, 6,7%, 2,4%, 1,8% e 0,6%.

As ilhas de São Jorge, do Corvo, de Santa Maria, da Terceira e de São Miguel, apresentaram variações negativas respetivamente de, 7,7%, 2,8%, 1,1%, 0,6% e 0,1%.

A ilha de S. Miguel com 1.245,7 mil dormidas concentrou 69,6% do total das dormidas, seguindo-se a Terceira com 286,1 mil dormidas (16,0%) e o Faial com 107,5 mil dormidas (6,0%).

QUADRO 6. TAXA LÍQUIDA DE OCUPAÇÃO-CAMA E ESTADA MÉDIA

ILHAS	Taxa de Ocupação			Estada Média		Tvh (%)
	%		V. hom. (p.p.)	(Nº de noites)		
	dez/17	dez/18		dez/17	dez/18	
Açores	23,1	19,4	-3,7	2,68	2,59	-3,4
Santa Maria	5,8	6,3	0,5	2,27	2,11	-7,0
São Miguel	28,3	23,2	-5,1	2,75	2,65	-3,6
Terceira	25,9	20,6	-5,3	2,72	2,68	-1,5
Graciosa	9,8	13,0	3,8	2,53	2,43	-4,0
São Jorge	6,9	5,4	-1,5	2,59	1,93	-25,5
Pico	6,3	6,1	-0,2	1,89	1,86	-1,6
Faial	10,6	10,1	-0,5	2,00	2,02	1,0
Flores	7,2	5,6	-1,6	2,28	2,36	3,5
Corvo	3,7	3,3	-0,4	2,53	3,00	18,6

Em dezembro, a taxa de ocupação-cama atingiu 19,4%, valor inferior em 3,7 p.p. em relação ao mês homólogo do ano anterior. A taxa de ocupação-cama no país atingiu 32,1%.

A taxa de ocupação-quarto no mês de dezembro atingiu 24,0%.

A estada média foi de 2,59 noites, tendo registado uma diminuição de 3,4% em relação a dezembro de 2017. No país a estada média foi de 2,30 noites.

Proveitos, RevPAR e ADR

Os proveitos totais nos estabelecimentos hoteleiros, de janeiro a dezembro de 2018, atingiram 94,5 milhões de euros, tendo os proveitos de aposento atingido, no mesmo período, 70,5 milhões de euros. Estes valores correspondem a variações homólogas positivas de 7,9% e de 10,9%, respetivamente; para o total do país em igual período, os proveitos totais e os de aposento apresentaram variações homólogas positivas de 6,0% e de 6,5%, respetivamente.

Em dezembro, os proveitos totais e os proveitos de aposento apresentaram variações homólogas negativas, respetivamente de, 0,8% e 2,3%. Para o total do país, as variações foram respetivamente, de 7,3% e de 5,9%.

As ilhas de São Miguel, Terceira e Faial foram as que maior peso tiveram nos proveitos totais, respetivamente com 73,0%, 12,9% e 6,3%.

QUADRO 7. PROVEITOS POR ILHA

Unidade: euros

ILHAS	Proveitos Totais		Proveitos Aposento	
	jan a dez 18	Tvh (%)	jan a dez 18	Tvh (%)
Açores	94 512 917	7,9	70 522 062	10,9
Santa Maria	1 299 045	0,3	998 222	3,8
São Miguel	68 985 158	9,0	49 856 141	11,4
Terceira	12 215 212	6,1	10 313 210	10,2
Graciosa	587 805	-4,3	537 473	8,2
São Jorge	1 163 463	-2,6	911 828	4,5
Pico	3 099 956	-4,3	2 459 754	5,2
Faial	5 945 516	10,9	4 512 019	14,8
Flores	1 130 015	9,5	846 668	6,3
Corvo	86 747	5,9	86 747	5,9

Em dezembro, o rendimento médio por quarto disponível (Revenue Per Available Room) foi de 13,6 euros, apresentando uma variação homóloga negativa de 6,8%. De janeiro a dezembro, o RevPAR foi de 40,0 euros, apresentando uma variação homóloga positiva de 7,0%.

No país, o RevPAR de dezembro e em termos acumulados foram respetivamente de 28,9 euros e de 52,5 euros.

Em dezembro, o rendimento médio por quarto utilizado (Average Daily Rate) foi de 56,7 euros.

Figura 1. Rendimento médio por quarto disponível

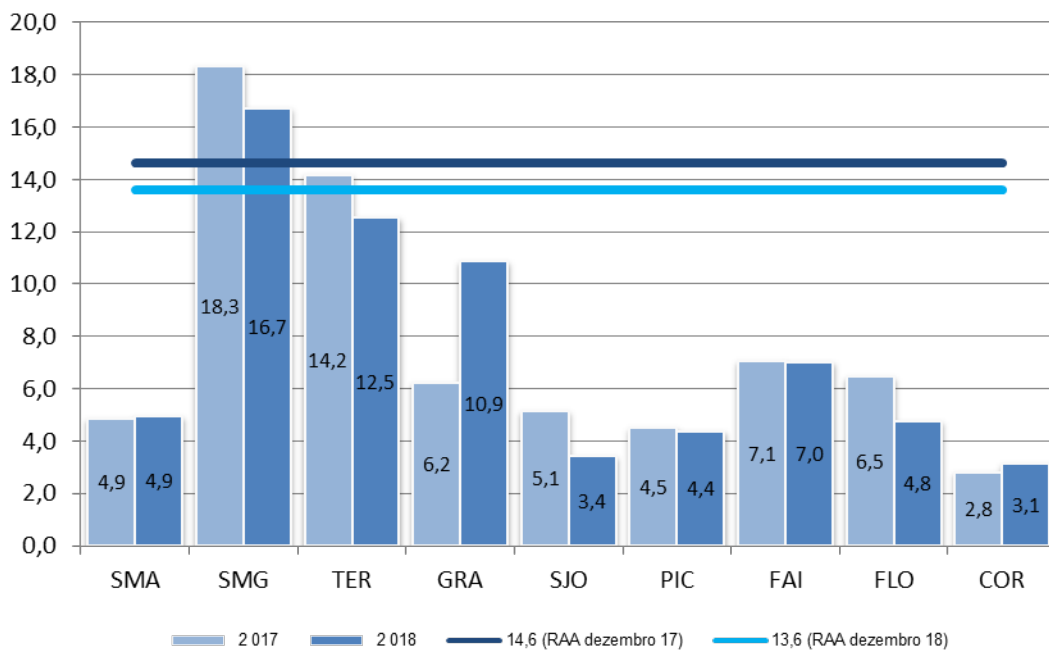

Alojamento Local

Na Região Autónoma dos Açores, no mês de dezembro, o alojamento local registou 23,1 mil dormidas, representando um acréscimo homólogo de 73,3%.

QUADRO 8. RESULTADOS GLOBAIS DO ALOJAMENTO LOCAL

ALOJAMENTO LOCAL	Valor mensal		Valor acumulado	
	dez/18	Tvh (%)	jan a dez 18	Tvh (%)
Dormidas (unidades)	23 038	73,3	627 257	37,0
Residentes em Portugal	9 320	62,1	201 570	21,4
Residentes no Estrangeiro	13 718	81,9	425 687	46,0
Hóspedes (unidades)	6 534	72,3	177 787	44,1
Estada média (nº noites)	3,53	0,6	3,53	-4,9

De **janeiro a dezembro** de 2018, no alojamento local registaram-se 627,3 mil dormidas, valor superior em 37,0% ao registado em igual período de 2017.

De janeiro a dezembro, os residentes em Portugal atingiram cerca de 201,6 mil dormidas, correspondendo a um acréscimo homólogo de 21,4%; os residentes no estrangeiro atingiram 425,7 mil dormidas, registando um aumento em termos homólogos de 46,0%.

Neste período registaram-se 177,8 mil hóspedes, apresentando uma taxa de variação positiva de 44,1% relativamente ao mesmo período de 2017.

QUADRO 9. DORMIDAS POR ILHA

ILHAS	Dormidas		Tvh (%)	Dormidas		Tvh (%)
	dez/17	dez/18		jan a dez 17	jan a dez 18	
Açores	13 291	23 038	73,3	457 758	627 257	37,0
Santa Maria	42	165	292,9	2 694	3 794	40,8
São Miguel	9 890	17 911	81,1	291 956	379 004	29,8
Terceira	1 670	1 986	18,9	50 997	82 898	62,6
Graciosa	34	14	-58,8	762	1 558	104,5
São Jorge	209	173	-17,2	13 803	19 677	42,6
Pico	487	992	103,7	40 026	63 080	57,6
Faial	510	1 424	179,2	39 854	52 675	32,2
Flores	449	291	-35,2	17 309	23 422	35,3
Corvo		82		357	1 149	221,8

De janeiro a dezembro a ilha de S. Miguel com 379,0 mil dormidas concentrou 60,4% do total das dormidas, seguindo-se a Terceira com 82,9 mil dormidas (13,2%), o Pico com 63,1 mil dormidas (10,1%) e o Faial com 52,7 mil dormidas (8,4%).

Notas Explicativas

Nota metodológica: relativamente aos estabelecimentos hoteleiros, a informação divulgada no Destaque diz respeito aos estabelecimentos em atividade no período de referência; os resultados de dezembro são preliminares e os resultados de novembro são revistos; a revisão resulta da substituição de não-respostas (imputadas de acordo com a metodologia do inquérito) pelas respostas efetivas. Relativamente ao turismo no espaço rural e ao alojamento local, os apuramentos refletem as respostas declaradas e a revisão abrange todos os meses do ano em apuramento.

Hóspede: indivíduo que efetua pelo menos uma dormida num estabelecimento de alojamento turístico.

Dormida: permanência de um indivíduo num estabelecimento que fornece alojamento, por um período compreendido entre as 12 horas de um dia e as 12 horas do dia seguinte.

Estada média: relação entre o número de dormidas e o número de hóspedes que deram origem a essas dormidas, no período de referência.

Taxa líquida de ocupação-cama: corresponde à relação entre o número de dormidas e o número de camas disponíveis, no período de referência, considerando como duas as camas de casal.

Taxa líquida de ocupação-quarto: corresponde à relação entre o número de quartos ocupados e o número de quartos disponíveis, no período de referência.

Proveitos totais: valores resultantes da atividade dos meios de alojamento turístico – aposento, restauração e outros decorrentes da própria atividade (cedência de espaços, lavandaria, tabacaria, comunicações, entre outros).

Proveitos aposento: valores resultantes das dormidas de todos os hóspedes nos meios de alojamento turístico.

RevPAR (Revenue Per Available Room): Rendimento por quarto disponível, medido através da relação entre os proveitos de aposento e o número de quartos disponíveis, no período de referência.

ADR (Average Daily Rate): Rendimento por quarto utilizado, medido através da relação entre os proveitos de aposento e o número de quartos utilizados, no período de referência.

Variações homólogas mensais: comparação entre o nível de cada variável no mês de referência e o mesmo mês do ano anterior.

Siglas

Tvh: Taxa de variação homóloga

V. hom. (p.p.): Variação homóloga em diferença (pontos percentuais)

RevPAR: Rendimento por quarto disponível

ADR: Rendimento por quarto utilizado

DATA DO PRÓXIMO DESTAQUE MENSAL: 15 DE MARÇO DE 2018